

國 立 中 正 大 學

成 人 及 繼 續 教 育 學 系

博 士 班

1 0 9 學 年 度 修 業 規 定

1 0 9 年 8 月



# 目 錄

|                                |    |
|--------------------------------|----|
| 壹、系所現況、願景與未來發展 .....           | 1  |
| 貳、師資結構 .....                   | 6  |
| 參、博士班修業規定 .....                | 9  |
| 一、博士生研究輔導實施要點 .....            | 9  |
| 二、博士班課程規劃圖 .....               | 12 |
| 三、博士班課程地圖 .....                | 13 |
| 四、博士候選人資格考核實施要點 .....          | 15 |
| 五、博士班資格考核學科筆試申請書 .....         | 17 |
| 六、博士班資格考核學術審查申請書 .....         | 18 |
| 七、博士班學生指導教授申請單 .....           | 20 |
| 八、研究生變更指導教授申請單 .....           | 21 |
| 九、研究生跨修申請表 .....               | 22 |
| 十、研究生獎學金作業要點 .....             | 23 |
| 十一、成教系培育優秀全職本國博士生獎學金試辦要點 ..... | 26 |
| 十二、成教系業界導師制度實施辦法 .....         | 27 |
| 十三、成教系學生返校宣傳獎勵辦法 .....         | 30 |
| 十四、博士班研究生參加博士論文研究計畫口試證明 .....  | 31 |
| 十五、博士班研究生參加博士論文學位口試證明表 .....   | 32 |

|                             |    |
|-----------------------------|----|
| 十六、碩（博）士論文計畫口試修改單.....      | 33 |
| 十七、博士班研究生參加研討會紀錄表.....      | 34 |
| 十八、博班研究生申請論文計畫口試流程圖.....    | 35 |
| 十九、博班研究生執行論文計畫口試流程說明.....   | 36 |
| 二十、博士班研究生申請論文學位口試流程示意圖..... | 37 |
| 二十一、博士班研究生執行論文學位口試流程說明..... | 39 |
| 二十二、離系（所）確認單.....           | 43 |
| 二十三、成教系畢業聯絡資訊及系友會入會表.....   | 44 |

# 國立中正大學成人及繼續教育學系

## 壹、系所現況、願景與未來發展

### 一、現況描述

本系於 1993 年首先成立碩士班，培育國內成人教育研究及推展的人才；於 1998 年增設博士班，培養成人教育高級學術研究及實務專業人才。1999 年為配合教育部回流教育政策，獲准成立碩士在職專班，提供在職人士進修成人教育專業的機會。2000 年成立大學部，完成從學士班、碩士班到博士班的組織架構，2003 年因應未來高齡社會的趨勢，本系獲准設立高齡者教育研究所，培養高齡教育研究與實務推廣專業人才為目標，為國內唯一的高齡教育人才培育單位。目前本系體制完整，為國內第一個從學士班、碩士班到博士班完整的成人及繼續教育學術機構，93 年在本校獲選為「標竿系所」，為同領域中表現領先之系所。

### 二、本系的願景、使命與教育目標

本系的願景為「向著標竿，竭力追求—開創成高新視界」，在這個願景下，本系的使命在於「促進成人學習與發展、創造高齡價值與尊嚴」。在願景、使命之下，本系的目標涵蓋四大類人才的培育：培育成人教育研究人才、教學創新人才、企劃與實務推廣人才、以及政策規劃與推動人才。各項系務、研究、課程規劃與教學、學生輔導、實務推展均圍繞著願景與使命而開展。

### 三、本系發展特色

本系在 27 年師生共同努力的耕耘下，展現深耕、專業、多元、跨域及開拓等特色，說明如下：

#### （一）深耕：樂齡學習的推廣重鎮

2008 年教育部推動樂齡學習，即在本系教師的倡議下，全面展開，而成為國內高齡教育的一大特色，因此本系為我國第一個創立、推動樂齡學習的標竿系所，也是目前

樂齡學習的核心課程架構、樂齡學習專業人才培訓模式、樂齡學習經營輔導、訪視指標建立、年度成果研討會議舉辦、國際合作與交流、以及樂齡教育推廣等的重要機構。

#### (二) 專業：成高人才的培育基地

本系師資擁有多元學術專長，完整涵蓋成人及繼續教育重要領域，課程設計涵蓋基礎理論、研究方法、核心課程及專業發展等範疇，並注重創新教學方法，積極投入學生輔導，期能培育具獨立思考能力、整合理論與實務、具備就業力的人才；且強調跨學科的整合訓練，兼顧成人及高齡教育專業管理知能與人文素養的培養。

#### (三) 多元：創意方案的啟動引擎

結合活化大腦理論知識與桌遊教材設計的實務技巧，激發學生創意思考能力，並整合高齡與在地族群文化等議題，建立青銀共榮，培育學生遊戲產品研發能力。

#### (四) 跨域：產學合作的橋接平台

隨著近年來強調跨域及產學合作，本系教師積極擴展對外連結能量，包括醫療、運動、長照等領域，而每學年自由講師與專案管理師的甄選培訓，與成高社區機構、樂齡中心進行合作，媒合學生前往擔任成高自由講師與訓練行政管理師。

#### (五) 開拓：全球視野的國際櫥窗

本系教師與學生積極參與研究計畫與政策規劃，提升學術研究能力並對政策產生影響；平均每年均辦理國際研討會，並與國外大學進行合作與學術交流，提升成人教育研究的國際視野及國際社會參與。

### 四、本系學生應具備的核心能力及基本素養

在願景與使命的指引下，本系積極培養推動各年齡階段學習發展之專業人才，包含第一年齡的教師人才、第二年齡的人力資源發展與管理人才、第三年齡的樂齡人才、與第四年齡的跨域人才，亦即培育可至中小學、企業、公部門、非營利組織、社區大學、樂齡中心、長期照顧機構等實務領域，推動專業與終身學習之人才。

#### (一) 大學部

- 1.教育目標：成人及高齡教育講師、成人及高齡教育企劃師、成人及高齡教育管理師。
- 2.核心能力：
  - (1)專業核心能力：成人教學能力、成人教育方案企劃能力、成人教育行政能力、成人教育基礎研究能力
  - (2)共通核心能力：溝通表達能力、團隊合作能力、社會服務能力
- 3.基本素養
  - (1) 基礎能力：培養學生具備當代大學生的基本能力，特別是語文與資訊能力基礎；
  - (2) 人文素養與國際視野：強化學生的思考與人文素養；
  - (3) 終身學習素養：能確立大學生活、學習與生涯發展的目標，並蒐尋相關資源，透過多元學習管道，達成目標。
4. 職場方向：大學部學生畢業後，可於下列組織擔任初階專業人才：
  - (1)公私部門之人力資源發展與教育訓練規劃，如：企業人力資源部門、大學推廣教育中心、人事訓練單位等，擔任教育訓練師、教學設計師、訓練企劃專員等；
  - (2)社區組織之教育方案規劃與執行，如：社區發展協會、社區大學、民間文教基金會等，擔任社區規劃師、社區營造員、專案企劃人員、執行秘書等；
  - (3)高齡、衛生、福利等機構之高齡教育方案規劃與執行，如：樂齡學習中心、老人大學、長青學苑、老人住宅、安養護機構的講師、學習設計與教育行政企劃人員。

## (二) 成人教育及高齡者教育碩士班

- 1.教育目標：成人及高齡教育講師、成人及高齡教育企劃師、成人及高齡教育管理師、成人及高齡教育的研究人才、成人及高齡教育推廣人才。
- 2.核心能力：
  - (1)專業核心能力：成人/高齡教學能力、成人/高齡教育方案企劃能力、成人/高齡教育行政管理能力、成人/高齡教育研究能力

(2)共通核心能力：溝通表達能力、團隊合作能力、社會服務能力、批判思考能力

### 3.基本素養：

- (1) 研究與應用能力：培養學生具備研究基本能力，促進學生理論與實踐結合，進而厚實學生研究與應用的能力。
- (2) 批判思考：強化學生批判思考與跨域整合能力。
- (3) 實務推廣：加強學生系統思考，以及具備教學、企劃、與管理之實務推廣能力。

### 4.職場方向：碩士班學生畢業後，可於下列組織擔任中階專業人才：

- (1) 公私部門之人力資源發展與教育訓練規劃，如：社會教育機構、大學推廣中心、企業教育訓練部門、企管顧問公司、政府人事訓練機構，擔任數位學習課程設計專員、企劃專員、專案經理人、教育訓練顧問、人力資源發展師等；
- (2) 非營利組織之教育規劃與執行，如：社區發展協會、社區大學、民間文教基金會，擔任執行長、社區規劃師、企劃專員、總幹事等；
- (3) 教育、衛生、福利等機構之高齡學習規劃與執行，如：老人大學、長青學苑、老人住宅、安養護機構等，擔任中階管理人員（如主任、組長、總幹事等）。

## (三) 碩士在職專班

### 1. 教育目標：

- (1) 培養在職學生具備終身學習的態度與能力。
- (2) 加強在職學生創新變革能力。
- (3) 輔導學習研究方法，加強在職學生透過研究改善工作的能力。
- (4) 養成在職學生整體思考、規劃與設計能力。

### 2. 核心能力：「終身學習能力」、「創造力」、「企劃力」與「執行力」。

## (四) 博士班

- 1.教育目標：成人及高齡教育講師、成人及高齡教育企劃師、成人及高齡教育管理師、成人及高齡教育的學術研究人才、成人及高齡教育政策規劃與推廣人才。



## 2.核心能力

(1)專業核心能力：成人教學能力、成人教育方案企劃能力、成人教育行政領導能力、成人教育研究能力

(2)共通核心能力：溝通表達能力、團隊合作能力、社會服務能力、批判思考能力

## 3.基本素養：

(1) 理論創新與應用能力：培養博士生具有理論創新的思維，進而厚實學生理論研究與實務應用的創新能力。

(2) 研究發表：養成博士生批判思考能力，並鼓勵其發表學術研究，以累積研究發表的能力。

(3) 教學能量：培養高階的成人及高齡教育教學研究人才。

(4) 領導素養：培養成人及高齡教育方案規劃、政策、管理與教學之高階主管與領導人才。

## 貳、師資結構

本系的師資結構是在本系清楚的願景、目標、學生能力養成、職場期待等，整體思考下來規劃聘任。獲聘為本系教師者，除了需具備博士學位與研究發表成績及未來潛能的基本要求外，更需有符應本系課程架構需求之學科專長，以及清晰、創新與親和的教學能力，本系歷年來所聘的教師，都能滿足前述之條件，目前有專任教師十三位，兼任教師六位，另有兩位本校他系教師支援開課，師資結構整體如下：

### ■專任教師

| 教師姓名 | 職稱     | 最高學歷   | 專長領域                                  |
|------|--------|--|---------------------------------------|
| 李藹慈  | 教授兼系主任 | 美國紐澤西羅格斯州立大學博士<br>Rutgers, the State University of New Jersey, U.S.A.<br>主修：成人教育 | 教育訓練與人才發展<br>方案規劃與評鑑<br>成人生涯發展與管理     |
| 胡夢鯨  | 教授     | 國立臺灣師範大學博士<br>英國倫敦大學博士後研究<br>University of London, U.K.<br>主修：教育哲學               | 成人及高齡教學<br>成人教育哲學<br>樂齡學習<br>樂齡教育相關產業 |
| 魏惠娟  | 教授     | 美國明尼蘇達大學博士<br>University of Minnesota, U.S.A.<br>主修：教育政策與管理                      | 樂齡生涯設計<br>樂齡學習<br>成人（高齡）教育方案規劃與管理     |
| 黃錦山  | 教授     | 英國諾丁漢大學博士 University of Nottingham, U.K.<br>主修：成人與高齡教育                           | 高齡教育學<br>比較高齡教育學<br>老化教育              |
| 張苑珍  | 教授     | 國立台灣師範大學博士<br>主修：社會教育  | 社區終身學習<br>成人心理與學習<br>成人諮商與輔導<br>生命教育  |

|     |        |  |   |
|-----|--------|--|---|
| 林麗惠 | 教授     | 國立中正大學博士<br>主修：成人教育  | 高齡教育<br>高齡心理<br>高齡人力運用<br>老年生活準備                |
| 李雅慧 | 教授     | 法國國立波爾多第二大學博士<br>University Victor Segalen, Bordeaux<br>2, France<br>主修：成人教育 | 成人教育哲學<br>比較成人教育<br>中高齡人力資源發展<br>退休規劃<br>質性研究法  |
| 陳玉樹 | 教授     | 美國明尼蘇達大學博士<br>University of Minnesota, U.S.A.<br>主修：人力資源發展                   | 組織創造力<br>創造力發展<br>創意問題解決<br>統計方法學               |
| 高文彬 | 教授     | 英國華威大學博士<br>University of Warwick, U.K.<br>主修：人力資源發展                         | 人力資源發展與管理<br>行銷管理<br>專案管理<br>實務社群               |
| 蔡秀美 | 副教授    | 美國賓州州立大學博士<br>Pennsylvania State University, U.S.A<br>主修：推廣教育                | 教育統計學<br>教育研究法<br>成人教育社會學                       |
| 陳毓璟 | 副教授    | 國立台灣師範大學博士<br>主修：健康促進與衛生教育   | 高齡健康促進與教育<br>健康老化與政策<br>社會老年學<br>社區健康促進<br>代間學習 |
| 王維旒 | 副教授    | 美國密西根州立大學<br>Michigan State University, USA<br>主修：成人及高等教育                    | 美國高等及社區大學教育<br>成人教育之組織與領導<br>社區教育<br>學習型組織      |
| 許秋田 | 專案助理教授 | 國立中正大學博士<br>主修：臨床心理學   | 臨床健康心理學<br>老年心理學<br>失智預防照顧<br>長照心理學<br>正念慈悲心理學  |

■兼任教師：

| 教師姓名 | 職稱     | 最高學歷  | 專長領域                                       |
|------|--------|---|--|
| 黃富順  | 兼任教授   | 國立台灣師範大學博士<br>美國奧斯汀德州大學<br>北卡州立大學博士後研究<br>主修：社會教育           | 成人教育<br>成人學習<br>高齡學習<br>老人心理               |
| 吳明烈  | 兼任教授   | 德國柏林自由大學博士<br>Berlin Freedom University, Germany<br>主修：成人教育 | 終身學習<br>組織學習<br>知識管理<br>學習型組織<br>成人教育理論與實務 |
| 王秀鳳  | 兼任教授   | 英國瑞丁大學（前牛津大學分校）博士<br>主修：文字與平面傳達                             | 數位學習設計<br>網路教學設計<br>多媒體設計及互動介面設計           |
| 陳怡華  | 兼任助理教授 | 國立中正大學博士<br>主修：成人教育   | 成人基本教育<br>婦女教育<br>性別教育<br>高齡教育             |
| 施宇澤  | 兼任助理教授 | 國立中正大學博士<br>主修：成人教育   | 統計方法學<br>績效管理與方案執行                         |
| 陳於志  | 兼任助理教授 | 國立中正大學博士<br>主修：成人教育   | 中高齡產業創新創業<br>非營利組織與社會企業                    |

■本校他系教師：

| 教師姓名 | 職稱     | 最高學歷               | 專長領域   |
|------|--------|--------------------|--|
| 游寶達  | 資工系教授  | 美國普渡大學電機工程研究所博士    | 類神經網路、模糊系統、非線性濾波器、智慧型網路、智慧型電腦輔助學習、遠距教學、網路數位學習、電子商務、多媒體系統設計 |
| 林怡玫  | 傳播系副教授 | 美國密蘇里大學資訊科學與學習科技博士 | 人機互動、數位學習、數位內容設計與評估  |



## 參、博士班修業規定

### 一、博士生研究輔導實施要點

#### 國立中正大學成人及繼續教育學系博士生研究輔導實施要點

88.12.30 第五十九次所務會議通過 90.04.18 第八十九次系務會議通過  
92.02.26 第一二一次系務會議通過 92.06.18 第一二六次系務會議通過  
93.04.14 第一三六次系務會議通過 93.10.13 第一四二次系務會議通過  
94.10.12 第一五三次系務會議通過 95.09.13 第160次系務會議通過  
95.11.15 第162次系務會議通過 96.01.10 第164次系務會議通過  
96.06.13 第168次系務會議通過 97.07.08 96學年度第12次系務會議通過  
98.03.18 97學年度第7次系務會議通過  
101.09.12 101學年度第1次系務會議通過  
102.3.20 101學年度第7次系務會議通過  
103.10.15 103學年度第2次系務會議通過  
104.6.3 103學年度第9次系務會議通過  
105.6.23 104學年度第10次系務會議通過  
107.1.15 106學年度第5次系務會議通過  
107.4.18 106學年度第8次系務會議通過  
108.1.15 107學年度第5次系務會議通過  
108.5.15 107學年度第8次系務會議通過

一、目的：為加強本系博士班學生課業指導，以建立深厚學術基礎，培養獨立研究能力，發揮自主負責態度，繼續學術生涯發展，特訂定本計畫。

二、對象：除另有規定者外，本計畫實施對象，適用於本系所有在學博士班學生。

三、範圍：凡本系博士班學生之修課、資格考、論文計畫、論文審查口試、畢業，悉依本計畫辦理。

四、目：本計畫主要分為修課、資格考、論文計畫、論文審查與口試等項目，是本系博士班學生從入學到畢業必經的步驟，每一項建立指導方法和認可標準。

五、修課要求：

(一) 全學程需修滿 24 學分，其中研究方法必修兩門選修一門（6 學分，課程內容包括合計六小時之智慧財產權與學術倫理等議題），基礎理論選修兩門（4 學分），核心課程選修三門（6 學分），專業發展領域選修四門為原則（8 學分），其餘為自由選修課程。

(二) 非成人教育或高齡教育研究所畢業者，應於本系碩士班課程中補選修至少九學分課程，不納入畢業學分計算。補選修課程應含『成人與高齡教育學研究』，且未曾修習統計相關課程者，應選修所內或所外『教育統計及電子計算機應用』相同性質之課程。碩博合課程得擇一認列為補選修課程或博班課程。

(三) 選修系外博士班課程（含校際選課）最多六學分，每學期最多四學分。

(四) 修習『獨立研究』應與指導教授洽商，分學期選修，至多選修二次。

(五) 選修外所低階課程不予採記畢業學分。

修課注意事項如下：

第一、修課之諮詢輔導，由班導師、系主任負責或協調辦理；

第二、修課期間至少四學期。

六、授課教師（含論文指導教授）需副教授（含）以上之資格者，指導教授得依題目，邀助理教授共同指導。

七、資格考核規定：本系博士班學生修畢應修學分數（獨立研究學分應扣除），應參加資格考核，以取得博士候選人資格，其規定詳見「本系博士候選人資格考核實施要點」。

八、博士候選人：博士班學生通過資格考規定後，由系務會議審核，發給本系博士候選人證明書。

九、指導教授之產生：

(一)入學後第二學年下學期或完成應修學分數已確定研究計畫方向，博士班學生得申請分配指導教授。申請書(如附表)應載明已修習之所有科目及學分數(註記主、副修科目及授課教授姓名)，並填寫研究計畫方向或題目，由本系具指導博士資格之教授組成博士論文指導教授之調配小組，分配指導教授結果，提報系務會議備查，並致送聘書。指導教授以本系專兼任教授為原則，指導教授得依研究計畫方向或題目，邀請相關領域之助理教授(含)以上共同指導，如因特殊專長領域，必要時得尋求相關領域中合適之學者專家共同指導。

(二)博士生如因研究計畫方向或題目更動，必要時得由指導教授或研究生申請變更論文指導教授，由學生敘明具體理由；並徵得原指導教授同意後，填寫「變更指導教授」申請單，先請原指導教授簽名，再請新任指導教授簽名確認。

十、研究指導內容：博士班學生於指導教授確認後，所有關於課業之諮詢輔導由其負責，除開設獨立研究外，並視需要得要求學生加修其他相關課程，並依序完成論文計畫口試、完成論文提交審查與口試。

十一、論文計畫口試：取得博士候選人資格者，得提出論文計畫口試之申請。論文計畫口試由指導教授召集，聘請系內、外學者專家為口試委員，其中系外口試委員不少於二分之一。於提報博士論文研究計畫口試前，應參加至少二場於本系所舉辦之博士論文研究計畫口試。

十二、論文完成提交審查與口試：博士候選人於論文完成，經指導教授同意後，得提出論文審查與口試之申請。博士論文審查與口試，由原論文計畫口試委員擔任為原則(必要時得另聘委員)，並從中推派一人為召集人，口試委員由本系分別聘定，並致送聘書。於提報博士學位論文口試前，應參加至少二場於本系所舉辦之博士學位論文口試；並且參加國內外成人教育或高齡教育相關研討會至少十場，且以第一作者發表會議論文至少二篇，以及有審查制度之期刊論文至少一篇。研討會的具體認定標準為：

(一)時間認定：從開幕到閉幕活動時間至少需達4小時方可視為單一場；

(二)議題認定：需為成人或高齡之教育/學習/培訓/輔導、機構經營/管理/行銷、方案規劃/執行/評鑑、運動休閒/安全/健康、理論/實務應用等相關議題；

(三)性質認定：需包含專題演講、論文發表、成果發表、綜合座談等至少2項活動。

學位論文口試前，論文應利用「Turnitin 著作原創性比對系統」進行全文(含中英摘要、目次、各章節、參考文獻、附錄)原創性比對，比對結果之「相似度指數」不得超過20%。

十三、博士學位考試委員除對博士班研究生所提論文學科或技術報告有專門研究外，須具下列資格之一：

(一)曾任教授者；

(二)擔任中央研究院院士或曾任中央研究院研究員者；

(三)曾任副教授或擔任中央研究院副研究員，在學術或專業上著有成就者；

(四)獲有博士學位，經本系主管認定在學術上著有成就者；

(五) 經本系主管認定屬於稀少性或特殊性學科，在學術或專業上著有成就者。

十四、論文有抄襲或舞弊情事，經口試委員會審查確定者，以不及格論。

十五、碩博士論文著作權注意事項

(一) 碩博士論文之題目、方向或構想，如由指導老師提供，將來發表論文時，應將指導老師列為第一作者，或取得指導老師與學生之共同同意後，決定標示著作人姓名及順序之方法。

(二) 碩博士學生所撰寫之論文，如欲引用同學之資料，須徵詢當事人書面同意授權，始得為之。

(三) 授課教師所提供之任何資料，學生欲發表引用時，須徵詢授課教師書面同意授權，始得為之。

(四) 擔任老師研究助理者，如欲引用老師研究相關資料，須徵詢老師書面同意授權，始得為之。

(五) 如有未盡事宜，依相關法規辦理。

十六、本計畫由系務會議通過後實施，修正時亦同。

## 二、博士班課程規劃圖

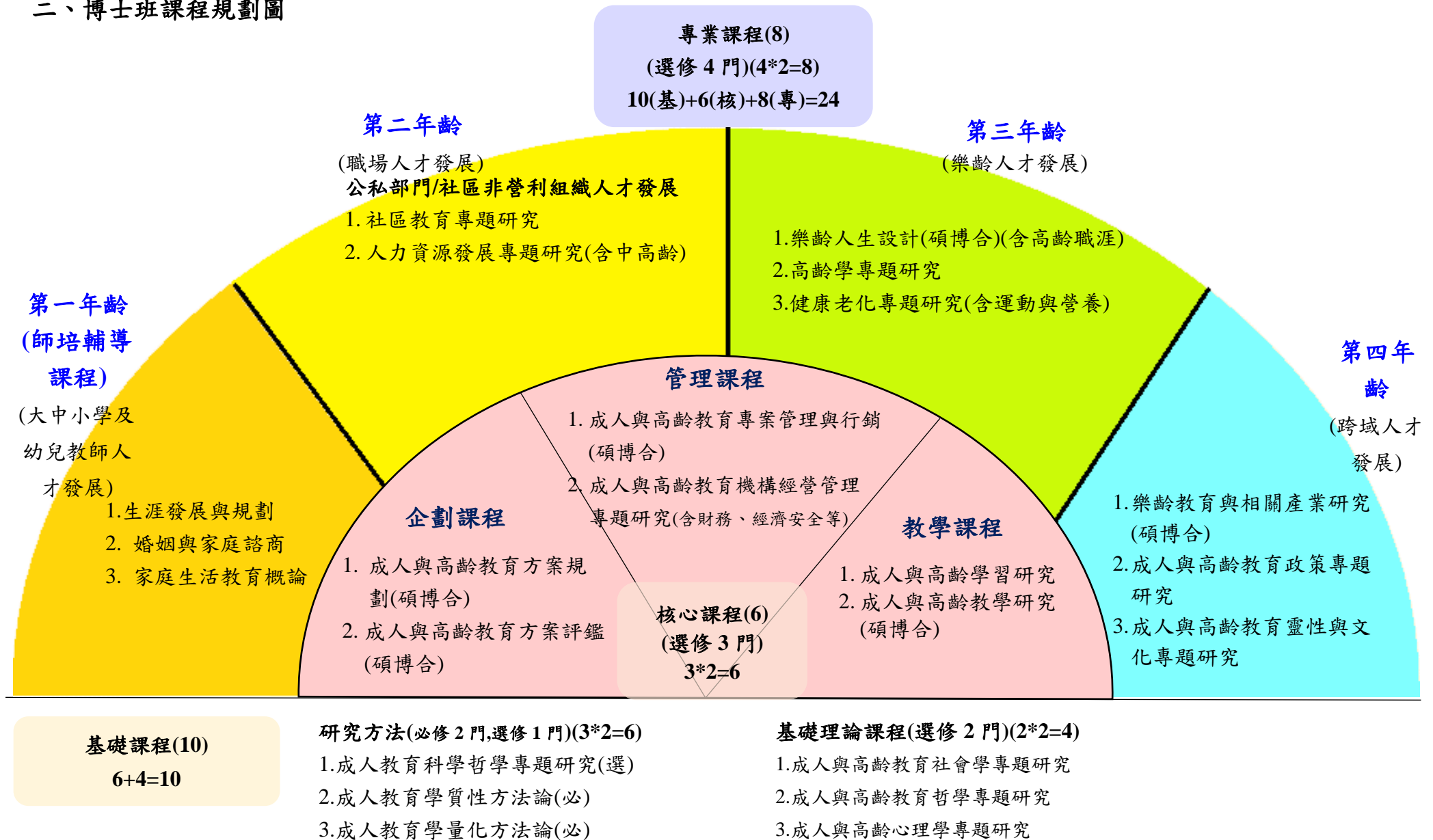



### 三、博士班課程地圖

| 年級         | 研究方法 (必修二門)         | 基礎理論 (建議選修兩門)  | 核心課程 (建議選修三門)  | 專業發展 (建議選修四門)   |
|------------|---------------------|----------------|--|---|
| 一上<br>(6門) | 成人教育學質性方法論 (必)      | 成人與高齡心理學專題研究   |  | 第三年齡(樂齡人才發展)<br>樂齡人生設計 (碩博合)<br>高齡學專題研究   |
| 一下<br>(6門) | 成人教育學量化方法論 (必)      | 成人與高齡教育哲學專題研究  | 成人與高齡學習專題研究<br>成人與高齡教育方案規劃<br>(碩博合)<br>成人與高齡教育方案評鑑<br>(碩博合)<br>成人與高齡教育專案管理與行銷<br>(碩博合)<br>成人與高齡教學研究<br>(碩博合) | 第三年齡(樂齡人才發展)<br>健康老化專題研究  |
| 二上<br>(4門) | 成人教育科學哲學專題研究<br>(選) | 成人與高齡教育社會學專題研究 |  | 第二年齡(職場人才發展)<br>人力資源發展專題研究<br><br>第四年齡(跨域人才發展)<br>樂齡教育與相關產業研究<br>(碩博合)            |
| 二下<br>(4門) |                     |                | 成人與高齡教育機構經營管理專題研究  | 第二年齡(職場人才發展)<br>社區教育專題研究<br><br>第四年齡(跨域人才發展)<br>成人與高齡教育靈性與文化專題研究<br>成人與高齡教育政策專題研究 |

1. 全學程需修滿24學分（不含論文）。
2. 本校學則第十四條：研究所一般生每學期可修總學分數，規定如下：博士班第一學年每學期不得少於六學分，第二學年每學期不得少於三學分。
3. 修習『獨立研究』應與指導教授洽商，分學期選修，至多選修二次。
4. 選修外所低階課程不予採記畢業學分。
5. 非成人教育或高齡教育研究所畢業者，應於本系碩士班課程中補選修至少九學分課程，不納入畢業學分計算。補選修課程應含『成人與高齡教育學研究』，且未曾修習統計相關課程者，應選修所內或所外『教育統計及電子計算機應用』相同性質之課程。碩博合課程得擇一認列為補選修課程或博班課程。
6. 授課教師（含論文指導教授）需副教授三年以上資格者。

## 四、博士候選人資格考核實施要點

### 國立中正大學成人及繼續教育學系博士候選人資格考核實施要點

92.9.17 本系第 127 次系務會議通過、93.10.13 本系第 142 次系務會議修正通過、94.11.16 本系第 154 次系務會議修正通過、95.09.13 本系第 160 次系務會議修正通過、96.06.13 本系第 168 次系務會議修正通過、101.9.12 本系第 173 次系務會議修正通過、101.11.21 本系第 175 次系務會議修正通過、102.01.17 本系第 177 次系務會議修正通過、103.09.17 本系第 181 次系務會議修正通過、104.04.08 本系第 184 次系務會議修正通過、108.12.11 本系第 188 次系務會議修正通過、109.07.01 本系第 189 次系務會議修正通過

- 一、本要點依據本系博士生研究輔導實施計畫訂定之。
- 二、本系博士班研究生須於修畢應修學分（除獨立研究外）之 3 年內，取得博士候選人資格。
- 三、博士候選人資格考核分學術論文審查及學科筆試兩種，其申請時間如下：

#### （一）學術審查

1. 第一學期：12 月底前申請，1 月底審畢。
2. 第二學期：7 月底前申請，8 月底審畢。
3. 學生自行計算點數達 5 點以上，可隨時申請。

#### （二）學科筆試

1. 第一學期：9 月底前申請，10 月底前舉行完畢。
2. 第二學期：2 月底前申請，3 月底前舉行完畢。
3. 考試日期、時間以本系公告為準（原則上以第四週星期六、日為原則）。

#### 四、博士候選人資格考核採學術論文審查之規定如下：

- （一）本項審查由本系學術審查委員擔任之，依學生申請論文核計點數；如符合 20 點（含）以上，且至少有一篇為第一作者之匿名雙審期刊，得授予博士候選人資格。
- （二）學術論文係指國內、外有審查制度之學術刊物，且於入學後以本系名義發表與成人或高齡教育主題相關之論文（論文接受後，需於文末感謝本系之指導）；若尚未刊登，但已取得出版證明者，視同出版。計點標準及注意事項如附件。計點標準如有未盡事宜，授權著作審查委員檢核計點。
- （三）學生與本系專任教師合著時，點數之計算依其合著貢獻度比例由審查委員會核定，原則上學生貢獻度佔 50% 以上可獲得全部點數。如兩位學生（含）以上，由學生提出之合著貢獻度比例或依『本校教師發表學術著作要點』第五點規定核計點數。

#### 五、博士候選人資格考核採學科筆試之規定如下：

- （一）學科筆試依考試科目性質，聘請校內外具該科專長之教師擔任。共為四科，考試科目為：
  1. 必考一科：成人教育學方法論。
  2. 必選考一科：依個人主修領域；從成人教育哲學、成人教育方案規劃、成人教育社會學、成人學習理論專題研究選考一科。
  3. 選考二科：依個人主修領域，自由選考二科。
  4. 如有申請學術論文考核可以五點核計一科，需先核給選考或必選考，最後核給必考科目。
- （二）筆試形式：不得攜帶任何參考資料，每科目以 3 小時為限，分兩天考完。
- （三）重考規定：資格考試筆試成績每科以七十分為及格標準，滿分一百分。未通過第一次資格考試或某一考科不及格者，得於次學期申請重考，重考須以原考科目為準，重考次數以二次為限（每科總共筆試次數三次）。重考得申請學術論文考核抵免，且不受核給順序之限制。
- （四）申請資格考筆試後，除有特殊原因經本系專案核准外，缺考者該科以不及格一次計。

#### 六、本要點經系務會議通過後實施，修正時亦同。

## 學術論文審查計點標準及注意事項

106.11.15 本系 106 學年第 3 次系務會議修正通過  
 107.9.6 本系 107 學年第 1 次系務會議修正通過  
 108.10.9 本系 108 學年第 2 次系務會議修正通過  
108.12.11 本系 108 學年第 4 次系務會議修正通過

| 項目              |                            | 計點標準                      |
|-----------------|----------------------------|---------------------------|
| 期刊              | SSCI                       | 10 點                      |
|                 | TSSCI                      | 8 點                       |
|                 | 2 級期刊                      | 6 點                       |
|                 | 成人及終身教育學刊（註：本刊已於第 32 期後停刊） | 5 點<br>（本系編輯期間，標準提高至 8 點） |
|                 | 3 級期刊                      | 5 點                       |
|                 | 其他匿名雙審的教育類相關期刊             | 3 點                       |
| 專書論文            | 國外有審查                      | 5 點                       |
|                 | 國外無審查                      | 4 點                       |
|                 | 國內有審查                      | 4 點                       |
|                 | 國內無審查                      | 3 點                       |
| 研討會論文<br>（需附全文） | 國外口頭發表（英文發表）               | 3 點                       |
|                 | 國外海報發表（英文發表）               | 2 點                       |
|                 | 國內口頭發表                     | 1 點                       |
|                 | 國內海報發表                     | 0.5 點                     |
| 專書（ISBN）        | 學術性有審查                     | 至多 4 點                    |
|                 | 學術性無審查                     | 至多 3 點                    |
|                 | 實務性                        | 至多 4 點                    |

### 1. 期刊

(1) 期刊等級係依據科技部人文社會科學研究中心公告之期刊評比結果

<http://www.hss.ntu.edu.tw/model.aspx?no=354>

(2) 由學生自行舉證，所投稿的期刊是否收錄在科技部所列之等級及等級為何。

### 2. 專書論文

(1) 專書論文要有 ISBN。有無審查，需視有無審查意見證明。

(2) 講義不計點，惟需視所提出之資料以委員會審議為準。

### 3. 研討會論文

(1) 參加台灣之國際研討會，若辦理單位為國際性組織，且採英文發表，以國外發表計點；若辦理單位為台灣在地組織，且採中文發表，以國內發表計點。

(2) 參加大陸港澳的研討會，若採中文發表，以國內發表計點；若採英文發表，以國外發表計點。

(3) 研討會若為口頭發表，需附口頭發表證明（或口頭接受函）

### ※注意事項：

1. 不能一稿多投。投稿至 conference，再轉投至期刊，只能採計一篇。

2. 不宜投稿於掠奪性期刊或掠奪性研討會。

五、博士班資格考核學科筆試申請書

國立中正大學成教學系博士班「資格考核—學科筆試」申請書

姓名：\_\_\_\_\_

學號：\_\_\_\_\_ 申請日期：\_\_\_\_年\_\_\_\_月\_\_\_\_日

| 筆 試 科 目 (請填本次要考之考科)                                     |                  |
|---|------------------|
| (必考) 成人教育學方法論   | _____            |
| (必選考) 依個人主修領域，從：成人教育哲學、成人教育方案規劃、成人教育社會學、成人學習理論專題研究，選考一科 | _____ 請填科目       |
| (選考)<br>依個人主修領域，自由選考二科<br>(與未來論文發展有關的科目)                | _____ 請填科目 (選考一) |
|   | _____ 請填科目 (選考二) |

備註：重考須以原考科目為準。

系主任：

(簽章)

六、博士班資格考核學術審查申請書

國立中正大學成教學系博士班「資格考核—學術審查」申請書

姓名： 王大明 學號： 807710001 申請日期： \_\_\_\_\_年\_\_\_\_月\_\_\_\_日

| 項目    |           | 內容 (入學後發表於成人教育專業期刊之論文為限)  | 點數分配 |   |   |   | 申請人自行填寫 | 此欄由著作審查委員填寫 |
|-------|-----------|---|------|---|---|---|---------|-------------|
| 範例    |           | 陳勝利、林森林、王大明、鍾小美 (2007)。成人期閱讀能力的發展與策略。教育研究集刊，第 18 期，P.10-18。(TSSCI)<br>◎附件內容需含期刊封面、目錄或議程、文章內容、 <b>審查辦法</b> 或 <b>修改意見、期刊等級</b> ，依 APA 格式書寫，如有數人合著，請依作者順序詳細列出。 | 2    | 2 | 2 | 2 | 2 點     | ____ 點      |
| 期刊    | SSCI      |   |      |   |   |   | ____ 點  | ____ 點      |
|       | TSSCI     |   |      |   |   |   | ____ 點  | ____ 點      |
|       | 匿名雙審制度之期刊 |   |      |   |   |   | ____ 點  | ____ 點      |
|       | 其它期刊      |   |      |   |   |   | ____ 點  | ____ 點      |
| 專書論文  |           |   |      |   |   |   | ____ 點  | ____ 點      |
| 研討會論文 |           |   |      |   |   |   | ____ 點  | ____ 點      |
| 合 計   |           |   |      |   |   |   | ____ 點  | ____ 點      |

備註：『點數分配』欄，請申請人先自行核算。學生與本系專任教師合著時，原則上學生貢獻度佔 50%以上可獲得全部點數。如兩位學生 (含) 以上，由學生提出之合著貢獻度比例或依『本校教師發表學術著作要點』第五點規定核計點數。惟最後結果由審查委員會核定。

著作審查委員簽名：

| 國立中正大學成教系（所）學術審查合著證明書  |                             |           |  |       |                 |  |
|--|-----------------------------|-----------|--|-------|-----------------|--|
| 基本資料   | 姓名                          | 王大明       |  | 聯絡電話  | 0932-088852     |  |
|  | 學號                          | 807710001 |  | email | 15325@gmail.com |  |
| 論文名稱   | 中文：成人期閱讀能力的發展與策略研究（TSSCI）   |           |  |       |                 |  |
|  | 英文：                         |           |  |       |                 |  |
| 期刊／會議名稱  | 中文：                         |           |  |       |                 |  |
|  | 英文：                         |           |  |       |                 |  |
| 出版日期／會議時間  | 2013 年 6 月 1 日（至 年 月 日），地點： |           |  |       |                 |  |
| 合著人（或共同研究者）親自簽名  | 1                           | 陳勝利 教授    |  | 2     | 林森林 教授          |  |
|  | 3                           | 王大明       |  | 4     | 鍾小美             |  |
| 合著人（或共同研究者）貢獻度比例   | 1                           | 25 %      |  | 2     | 25 %            |  |
|  | 3                           | 25 %      |  | 4     | 25 %            |  |
| <p>本人對本「學術審查合著證明書」各欄所填寫資料均為事實，同時，本人並授權國立中正大學成人及繼續教育學系查明上述資訊，如有不實或隱瞞情事，願自負一切責任。</p> <p style="text-align: right;">填寫人簽名： <u>王大明</u></p> |                             |           |  |       |                 |  |

範  
例

備註：合著人（或共同研究者）須親自簽名蓋章，每篇文章僅有一張合著證明書，請審慎填寫。

七、博士班學生指導教授申請單

**國立中正大學成人及繼續教育學系博士班**  
**研究生敦請指導教授申請單**

姓名：\_\_\_\_\_ 第\_\_\_\_\_屆 學號：\_\_\_\_\_

申請日期：\_\_\_\_\_年\_\_\_\_\_月\_\_\_\_\_日

| 修習之科目                    | 已修、將修 | 主修、副修 | 必修、選修 | 學分數 | 授課教師 |
|--------------------------|-------|-------|-------|-----|------|
|                          |       |       |       |     |      |
|                          |       |       |       |     |      |
|                          |       |       |       |     |      |
|                          |       |       |       |     |      |
|                          |       |       |       |     |      |
|                          |       |       |       |     |      |
|                          |       |       |       |     |      |
|                          |       |       |       |     |      |
|                          |       |       |       |     |      |
| 研 究 論 文<br>計 畫 方 向 或 題 目 |       |       |       |     |      |
| 擬聘之指導教授建議名單              |       |       |       |     |      |

備註：

入學後第二學年下學期或完成應修學分數已確定研究計劃方向，博士班學生得申請分配指導教授。申請書（如附表）應載明已修習之所有科目及學分數（註記主、副修科目及授課教授姓名），並填寫研究計畫方向或題目，由本系具指導博士資格之教授組成博士論文指導教授之調配小組，分配指導教授結果，提報系務會議備查，並致送聘書。指導教授以本系專兼任教授為原則，指導教授得依研究計畫方向或題目，邀請相關領域之助理教授（含）以上共同指導，如因特殊專長領域，必要時得尋求相關領域中合適之學者專家共同指導。（詳見博士生研究輔導實施要點）



## 八、研究生變更指導教授申請單

### 國立中正大學成人及繼續教育學系

#### 研究生「變更指導教授」申請單

|          |  |
|----------|--|
| 學 生 姓 名  |  |
| 所 別      |  |
| 學 號      |  |
| 申 請 理 由  |  |
| 原指導教授簽章  |  |
| 新任指導教授簽章 |  |
| 系主任簽章    |  |

#### 備註：

- 一、 博士生如因研究計畫方向或題目更動，必要時得由指導教授或研究生申請變更論文指導教授（詳見博士生研究輔導實施計畫）。
- 二、 碩士生如因研究計畫方向或題目更動，必要時得由指導教授或研究生申請更換論文指導教授（詳見碩士班、碩士在職專班、高齡者教育碩士班修業要點。）

## 九、研究生跨修申請表

國立中正大學成人及繼續教育暨高齡者教育研究所

### 研究生跨修申請表

成人及繼續教育研究所博士班

成人及繼續教育研究所碩士班

高齡者教育研究所碩士班

姓名：\_\_\_\_\_

學號：\_\_\_\_\_

申請日期：\_\_\_\_\_年\_\_\_\_\_月\_\_\_\_\_日

|                |  |
|----------------|--|
| 申請跨修<br>原因     |  |
| 原選課科目<br>及上課時間 |  |
| 擬跨修科目<br>及上課時間 |  |
| 個人修課<br>計劃     |  |
| 指導教師<br>簽名     |  |
| 系主任簽名          |  |
| 系務會議<br>決議     |  |

## 十、研究生獎學金作業要點

### 國立中正大學成人及繼續教育學系研究生獎學金作業要點

90年2月21日第84次系務會議修正通過  
91年3月27日第108次系務會議修正通過  
97年7月8日96學年度第12次系務會議修正通過  
99年1月13日98學年度第7次系務會議修正通過  
101年2月22日100學年度第6次系務會議修正通過  
102年1月17日101學年度第5次系務會議修正通過  
105年1月20日104學年度第5次系務會議修正通過  
106年1月12日105學年度第5次系務會議修正通過  
107年10月3日107學年度第2次系務會議修正通過

- 一、依據國立中正大學研究生獎助學金作業要點辦理。
- 二、為獎勵申請本獎學金前一年研究生研究發表及參與推動實務表現優良之研究生，特訂定本要點。
- 三、本獎學金之發放標準及金額規定如下：

#### (一) 以本系名義研究發表：

1. 發表於國外期刊之論文，每篇新台幣伍仟元至壹萬元整；
2. 發表於國內期刊之論文，每篇新台幣貳仟伍佰元至伍仟元整；
3. 出席國際性研討會以中文發表之論文，每篇新台幣壹仟元至參仟元整；
4. 出席國際性研討會以英文發表之論文，每篇新台幣貳仟元至肆仟元整；
5. 發表於全國性研討會之論文，每篇新台幣壹仟元至參仟元整；
6. 發表於專書之論文，每篇新台幣壹仟元至參仟元整；

學生需先滿足畢業門檻所規定之篇數，超出的篇數始得申請補助，惟發表於 TSSCI 或科技部三級（含）以上之期刊，不在此限。

上述期刊或研討會以具有審查制度者為原則，學生與教師合著時，應剔除教師人數，由學生獲得全部獎學金；若與外系、外校學生或本系畢業生合著時，若本系學生為第一作者，則全剔除，本系學生分得全部獎學金。若非第一作者，則不剔除，依貢獻度比例分得獎學金。

研討會論文發表之獎勵以口頭發表為主，須檢附投稿全文、審查意見或接受證明、研討會光碟（可無）；論文發表於具有商業性質之研討會不予鼓勵，由甄審委員會審議酌減獎勵金或不予補助；海報發表僅接受海外研討會（不包括大陸港澳）之申請案。

#### (二) 以本系名義推動實務：

1. 規劃與執行活動方案有顯著績效者，經審查核可發給新台幣貳仟元至陸仟元整；
2. 參與本系推廣服務績效顯著者，得由本人申請或相關人員推薦，經審查核可發給新台幣壹仟元至參仟元整。

- 四、研究生獎學金每年於6月、11月各申請一次，由本系老師組成甄審委員會審議，審議結

果提報系務會議備查，並於一個月內公佈審查結果。

五、領取本助學金研究生之工作內容規定如下：

- (一) 協助本系教師教學、研究之相關事項；
- (二) 協助本系行政事務；
- (三) 協助本系與學術有關之活動；
- (四) 協助本系環境維護；
- (五) 其他事項。

六、本助學金之發放規定如下：

- (一) 助學金之發放依研究生每月實際工作時數計算。
- (二) 自願工讀之研究生應依規定向本系提出申請，本系依實際需要考量工作需求調配。
- (三) 研究生領取助學金者應接受工讀指導人之督導及考核，認真負責完成任務。
- (四) 研究生協助本系有關教學、行政或研究工作不力，停止其參與工讀機會。
- (五) 為維持獎學金總額管控原則，每位學生每次受獎金額上限由甄選委員審訂之。

七、本要點適用一般班，不適用碩士在職專班。

八、本要點經系務會議通過後實施，修正時亦同。

## 研究生獎學金申請表

碩士班  博士班 姓名：\_\_\_\_\_ 學號：\_\_\_\_\_ 申請日期：\_\_\_\_\_ 年 \_\_\_\_\_ 月 \_\_\_\_\_ 日

本人符合下列兩項其中之一。如有填報不實，本人願意承擔所有責任並繳回獎學金款項。

本人本次申請之論文，發表於 TSSCI 或科技部三級（含）以上之期刊。

本人已滿足畢業門檻所規定之篇數。（碩士生：第一作者會議論文或學術期刊論文一篇。

博士生：第一作者會議論文二篇，及有審查制度之期刊論文一篇。）

● 會議論文：\_\_\_\_\_ 發表於：\_\_\_\_\_ 發表日期：\_\_\_\_\_

● 會議論文：\_\_\_\_\_ 發表於：\_\_\_\_\_ 發表日期：\_\_\_\_\_

● 期刊論文：\_\_\_\_\_ 發表於：\_\_\_\_\_ 刊登日期：\_\_\_\_\_

| 審查項目           |         | 申請內容  | 附件                         | 金額           | 申請篇數 | 通過篇數 | 通過金額 |
|----------------|---------|---|----------------------------|--------------|------|------|------|
| 期刊論文           | 國外      |   |                            | 5,000~10,000 |      |      |      |
|                | 國內      | 範例：○○○（2007）。成人期閱讀能力的發展與策略。成人及終身教育雙月刊，18，10-18。 | 附件一<br>◎含期刊論文封面、目錄或議程、文章內容 | 2,500~5,000  |      |      |      |
| 出席國際性研討會       | 中文發表之論文 |   |                            | 1,000~3,000  |      |      |      |
|                | 英文發表之論文 |   |                            | 2,000~4,000  |      |      |      |
| 發表於全國性研討會之論文   |         |   |                            | 1,000~3,000  |      |      |      |
| 發表於專書之論文       |         |   |                            | 1,000~3,000  |      |      |      |
| 規劃與執行活動方案有顯著績效 |         |   |                            | 2,000~6,000  |      |      |      |
| 參與本系推廣服務績效顯著   |         |   |                            | 1,000~3,000  |      |      |      |
| 合計             |         |   |                            |              |      |      |      |

## 十一、成教系培育優秀全職本國博士生獎學金試辦要點

### 國立中正大學成人及繼續教育學系 培育優秀全職本國博士生獎學金試辦要點

108年9月11日108學年度第1次系務會議訂定通過

- 一、國立中正大學成人及繼續教育學系（以下簡稱本系）為鼓勵優秀及具有研究潛力之本國學生就讀博士班，特訂定本要點。
- 二、獎勵對象、義務及資格限制：
  - 自一〇八學年度起，經博士班各項招生管道進入本系就讀，成績優良且具有研究潛力之全職本國博士生（不含在職進修學生），經評選通過後得受領本獎學金。
  - 全職本國博士班研究生領取本獎學金期間，應將其研究成果以本系名義發表於WOS/Scopus等資料庫收錄之國際/國內期刊。
  - 有下列情形之一者，不得請領本獎學金：
    - （一）於公私立機構從事專職工作、以在職生身分就學者。
    - （二）錄取當學年度休學、保留入學資格或未完成註冊者。
- 三、名額及金額：
  - 名額以本校核定為準，由學生提出申請，經本系主任召集獎學金審查委員組成評選委員會審議核定。
  - （一）入學第一年及第二年：每月獎學金至少四萬元；科技部經費補助三萬元，本校補助至少一萬元。
  - （二）入學第三年及第四年：每月獎學金至少四萬元；科技部經費補助二萬元，本校補助至少二萬元。前項本校補助額度，由校務基金及學院/研究中心/系所經費各支應一半為原則。
- 四、評選審查、定期評量機制：
  - 評選標準包括：碩士班學業表現、研究潛力(如研究發表、獲獎紀錄等)與推薦信等。
  - 每年六月底前，受獎人應提送研究成果至本系評選委員會，經審議通過後方能領取次一學年度之獎學金。
  - 申請人之獎勵成果效益追蹤至少三年，每年八月底前，應提送追蹤成果至本系評選委員會。
- 五、經費來源：
  - 本獎學金由科技部補助款、本校校務基金及學院/研究中心/系所經費支應。
  - 本獎學金得視經費編列及籌措情形調整額度或停止本要點之實施，如有未盡事宜，悉依其它相關規定辦理。
- 六、本國博士班研究生有下列情形之一者，取消其受獎資格，且不再恢復。
  - （一）休學、退學或於公私立機構從事專職工作。
  - （二）逕行修讀博士學位學生轉入或轉回碩士班就讀。
  - （三）經本系教評會審查決議取消者。
  - （四）違反本校相關規定情節重大者。
- 七、如有未盡事宜，依相關法規辦理。
- 八、本要點經系務會議通過後實施，修正時亦同。

## 十二、成教系業界導師制度實施辦法

### 國立中正大學成人及繼續教育學系業界導師制度實施辦法

106.05.17 105 學年第 9 次系務會議通過

106.12.13 106 學年第 4 次系務會議修訂通過

- 第一條 本系為強化學生輔導工作，在現有學生輔導之外，延聘業界專業人士擔任業界導師，特訂定「成人及繼續教育學系業界導師制度實施辦法」(以下簡稱本辦法)。
- 第二條 本辦法所稱業界導師，係指現服務於業界並具有實務經驗而受聘擔任業界導師。
- 第三條 業界導師主要工作為輔導學生，使其瞭解產業趨勢及就業市場需求，提升職場倫理，以及本職技巧等職涯概念。
- 第四條 業界導師由本系教師推薦，並以具十年以上業界實務經驗者為優先。
- 第五條 業界導師之分類，將依其專長及課程需求予以分類，藉以建立本系業界導師人才資料庫。
- 第六條 業界導師屬榮譽職制度，採志願無給職方式進行學生輔導，並由本系頒發業界導師聘書。
- 第七條 本系大學部大三以上與碩博士班二年級以上的學生於學期間，具有申請業界導師資格，學生可主動填寫「成人及繼續教育學系業界導師輔導志願申請表」，並送至系辦審核，由系辦公告業界導師之分配結果。
- 第八條 業界導師之輔導機制，應給予分配指導學生每學期進行至少 2 次的輔導，輔導的時間與地點基於尊重業界導師的時間和專業，學生應自行與業界導師預約時間與地點，並自行承擔前往之交通費。
- 第九條 業界導師輔導活動結束後 2 週內，學生須填寫「業界導師輔導活動紀錄表」，並繳交送至系辦。
- 第十條 業界導師聘期配合學年學期制，一學年一聘。**
- 第十一條 本辦法如有未盡事宜，悉依相關辦法規定辦理。
- 第十二條 本辦法經系務會議通過後實施，修訂時亦同。

## 成人及繼續教育學系業界導師輔導志願申請表

|            |   |      |  |
|------------|---|------|--|
| 姓名         |   | 申請日期 |  |
| 系級         |   | 學號   |  |
| 擬敦請之業界導師名單 | (1) _____組/業界導師姓名：_____                           |      |  |
|            | (2) _____組/業界導師姓名：_____                           |      |  |
|            | (3) _____組/業界導師姓名：_____                           |      |  |
| 擬諮詢輔導內容、題目 | 1. 導師經驗分享(人生、職場經驗...)<br>2. 可以參與的計劃<br>3. 就業、創業準備 |      |  |

### 業界導師申請須知：

1. 學士班與碩士班學生可於學期間，填寫申請表，並送至系辦審核。
2. 擬敦請的業界導師名單，請從本系所公告的業界導師人才資料庫中選填。
3. 業界導師輔導活動結束後 2 週內，學生須填寫「業界導師輔導活動紀錄表」，並送交系辦以作為成果彙整。
4. 與業界導師互動，應抱持尊重，敬重業師的時間與專業，不可有不當之期待，或勉強。
5. 與業界導師約定輔導時間後，嚴禁遲到、爽約等，請注重自我的禮儀。
6. 與業界導師互動所衍生的相關費用(如交通費等)，由學生自行支付。



成人及繼續教育學系業界導師輔導活動紀錄表

|                            |  |      |  |
|----------------------------|--|------|--|
| 姓名                         |  | 系級   |  |
| 業界導師姓名                     |  | 輔導時間 |  |
| 輔導地點                       |  |      |  |
| 一、輔導內容與過程(如職場經驗分享、生涯諮詢...) |  |      |  |
| 二、輔導的心得或收穫(至少 300 字)       |  |      |  |
| 三、你想對業界導師說的話或輔導的建議         |  |      |  |
| 活動照片(至少 2 張照片)             |  |      |  |
|                            |  |      |  |

※本表請於輔導活動結束後 2 週內繳交至系辦，表格若不敷使用請自行增頁。

### 十三、成教系學生返校宣傳獎勵辦法

#### 成教系學生返校宣傳獎勵辦法

106.4.19 105 學年第 8 次系務會議訂定通過

107.3.7 106 學年第 7 次系務會議修訂通過

1. 申請資格：本系學生皆具有申請資格，包含大學部、碩士班、博士班。
2. 獎勵條件：
  - (1) 補助學生返鄉來回車資(車資最高以自強號票價為補助為原則)。
  - (2) 宣傳工讀金：
    - ① 高中宣傳：宣傳一班(40 人)的學生給予 6 小時工讀金；宣傳兩班(80 人)的學生給予 10 小時工讀金；宣傳三個班級(120 人)(含)以上給予 14 小時工讀金，以茲獎勵。
    - ② 大學部宣傳：宣傳 10 人的學生給予 6 小時工讀金；宣傳 20 人的學生給予 10 小時工讀金；宣傳 30 人(含)以上給予 14 小時工讀金，以茲獎勵。
3. 實施對象：
  - (1) 公私立高中二年級學生為優先，一年級亦可。
  - (2) 大學部四年或三年級學生為優先。
4. 實施期間：

高中生宣傳以每學年的下學期為最佳時段；大學部上下學期皆宜。
5. 申請方式：
  - (1) 先上網 <https://goo.gl/V3rPeu> 填寫志願表及返鄉時間規劃。
  - (2) 由系辦公布入選名單。
  - (3) 由系辦負責與學校洽談相關事宜，或由學生自行聯繫相關事宜。
  - (4) 執行時請拍照存證，以利報帳。
6. 資料準備：
  - (1) 指定版：由系辦提供標準簡報資料(未來出路、與其他系不一樣的地方)。
  - (2) 除上述系辦提供簡報外，亦鼓勵同學增加相關學習心得分享。

十四、博士班研究生參加博士論文研究計畫口試證明

國立中正大學成人及繼續教育學系博士班  
 研究生參加博士論文研究 計畫口試 證明表

學生姓名：\_\_\_\_\_ 學號：\_\_\_\_\_

|   | 口試學生<br>姓名 | 博士論文研究計畫題目 | 日期 | 簽章處 |
|---|------------|------------|----|-----|
| 1 |            |            |    |     |
| 2 |            |            |    |     |
| 3 |            |            |    |     |
| 4 |            |            |    |     |
| 5 |            |            |    |     |

(1) 本系博士班研究生於提報博士論文研究計畫前，應參加至少二場於本系所舉辦的博士論文研究計畫口試。

(2) 本系博士班研究生於參加博士論文研究計畫口試時，應詳實填寫本表格，並且委請該場次口試學生之指導教授於簽章處簽章以茲證明。

(3) 本系博士班研究生於提報博士論文研究計畫前，應將本表格繳交指導教授審核。

指導教授審核簽章處：\_\_\_\_\_ 日期：\_\_\_\_\_

十五、博士班研究生參加博士論文學位口試證明表

國立中正大學成人及繼續教育學系博士班

研究生參加博士論文 學位口試 證明表

學生姓名：\_\_\_\_\_ 學號：\_\_\_\_\_

|   | 口試學生<br>姓名 | 博士學位論文題目 | 日期 | 簽章處 |
|---|------------|----------|----|-----|
| 1 |            |          |    |     |
| 2 |            |          |    |     |
| 3 |            |          |    |     |
| 4 |            |          |    |     |
| 5 |            |          |    |     |

- (1) 本系博士班研究生於提報博士論文研究計畫前，應參加至少二場於本系所舉辦的博士學位論文口試。
- (2) 本系博士班研究生於參加博士學位論文口試時，應詳實填寫本表格，並且委請該場次口試學生之指導教授於簽章處簽章以茲證明。
- (3) 本系博士班研究生於提報博士論文研究計畫前，應將本表格繳交指導教授審核。

指導教授審核簽章處：\_\_\_\_\_ 日期：\_\_\_\_\_

## 十六、碩（博）士論文計畫口試修改單

國立中正大學成人及繼續教育學系碩(博)士論文計畫口試修改單

題目：

學生姓名：\_\_\_\_\_

口試日期： 年 月 日

| 口試委員 | 建議項目 | 修改情形 | 頁數 |
|------|------|------|----|
|      |      |      |    |
|      |      |      |    |
|      |      |      |    |

指導教授簽章：\_\_\_\_\_

完成修改日期： 年 月 日

## 十七、博士班研究生參加研討會紀錄表

國立中正大學成人及繼續教育學系博士班

研究生參加 國際/國內研討會 紀錄表

學生姓名：\_\_\_\_\_ 學號：\_\_\_\_\_

|    | 研討會名稱  | 主辦單位           | 參與日期 | 參與證明 |
|----|--------|----------------|------|------|
| 1  |        |                |      |      |
| 2  |        |                |      |      |
| 3  |        |                |      |      |
| 4  |        |                |      |      |
| 5  |        |                |      |      |
| 6  |        |                |      |      |
| 7  |        |                |      |      |
| 8  |        |                |      |      |
| 9  |        |                |      |      |
| 10 |        |                |      |      |
|    | 發表文章名稱 | 研討會名稱<br>/期刊名稱 | 主辦單位 | 發表日期 |
| 1  |        |                |      |      |
| 2  |        |                |      |      |
| 3  |        |                |      |      |

(1) 本系博士班研究生於提報博士論文學位口試前，應參加成人教育或高齡教育相關之研討會至少十場，並以第一作者發表會議論文至少二篇，以及有審查制度之期刊論文至少一篇。

(2) 本系博士班研究生於參加博士論文學位口試前，應詳實填寫本表格，並且委請指導教授於簽章處簽章以茲證明。

(3) 本系博士班研究生於提報博士論文學位口試前，應將本表格繳交指導教授審核，並送系辦備查。

指導教授審核簽章處：\_\_\_\_\_ 日期：\_\_\_\_\_

### 十八、博班研究生申請論文計畫口試流程圖

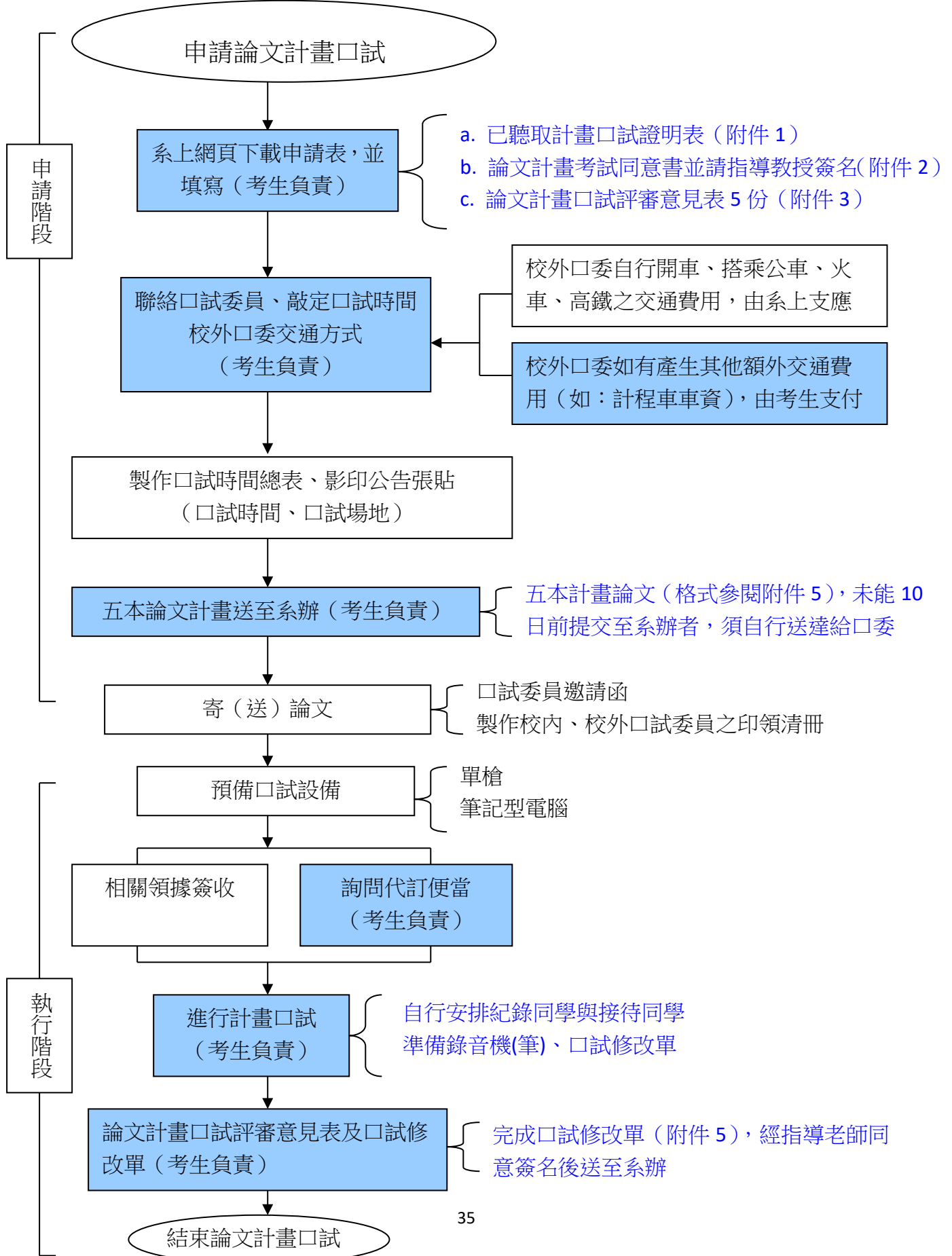



## 十九、博班研究生執行論文計畫口試流程說明

### 一、重要議程時間

- 申請時間：凡學期間，均可提出申請
- 執行時間：凡學期間，經指導老師同意後，均可設定為執行日，惟研究生需自行注意是否已提供足夠的時間供口委審閱
- 議程安排：經由考生與指導教授討論後（獲得同意），自行規劃出執行日期（不含例假日）、執行時間（以上班時段為宜）、口試委員（含指導教授共 5 位，當中校外口委至少 2 位），而地點另由系辦統一安排

### 二、需繳交的申請文件

0. 前提：須已申請指導教授，並獲得指導教授同意者
1. 《參加計畫口試證明表》（需提前完成，並獲指導老師簽名確認，參閱附件 1）
2. 《論文計畫考試同意書》（一份，需指導老師簽名同意，參閱附件 2）  
註：須確定口試日期、時間、委員，才予以受理，並由考生完成口試委員之相關聯繫
3. 《論文計畫口試評審意見表》（五份，參閱附件 3）
4. 計畫論文（五份，須在口試前十日繳交，建議章節格式參閱附件 4）

### 三、執行當日與當下注意事項

1. 計畫口試全程 60 分鐘
  - 考生須提前 30 分鐘抵達口試地點
  - 口試桌備有筆記型電腦（中文字體僅提供標楷體、新細明體）
  - 須自備隨身碟（確實檢查當日簡報 PPT 已存入），並燒錄至光碟為備用
  - 請自備錄音設備或找同學幫忙做紀錄，以利日後論文的修改
2. 口試者須自備 PPT 進行報告（報告時間約 15 分鐘，PPT 以不超過 15 頁為宜）  
建議內容應包括：
  - 研究題目/目的/待答問題
  - 相關研究/理論基礎
  - 研究架構
  - 研究方法
  - 預期成果
3. 系辦會統一為口試委員準備「茶水、咖啡」
  - 如欲準備額外茶點（如：午餐），建議附上提袋，以方便委員將未用完的茶點攜回

### 四、口試後需按委員要求完成計畫論文修正

- 按委員意見，註明修正方或改進未來研究方向於《博士論文計畫口試修改單》，經指導老師簽名確認後，送成教系辦存查（一份，參閱附件 5）

至此，完成計畫口試所有議程~（以上所述附件請至本系網頁下載）



## 二十、博士班研究生申請論文學位口試流程示意圖

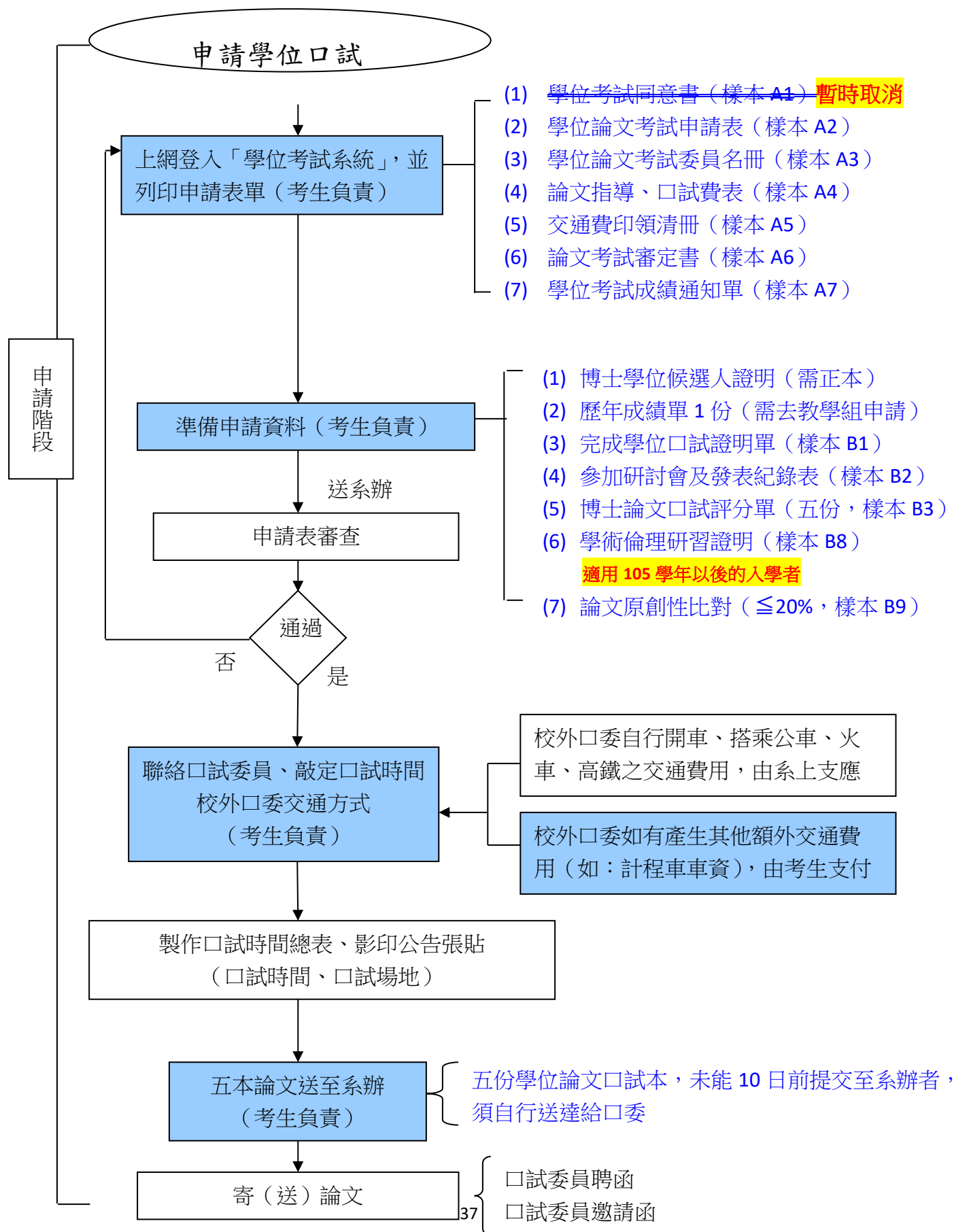

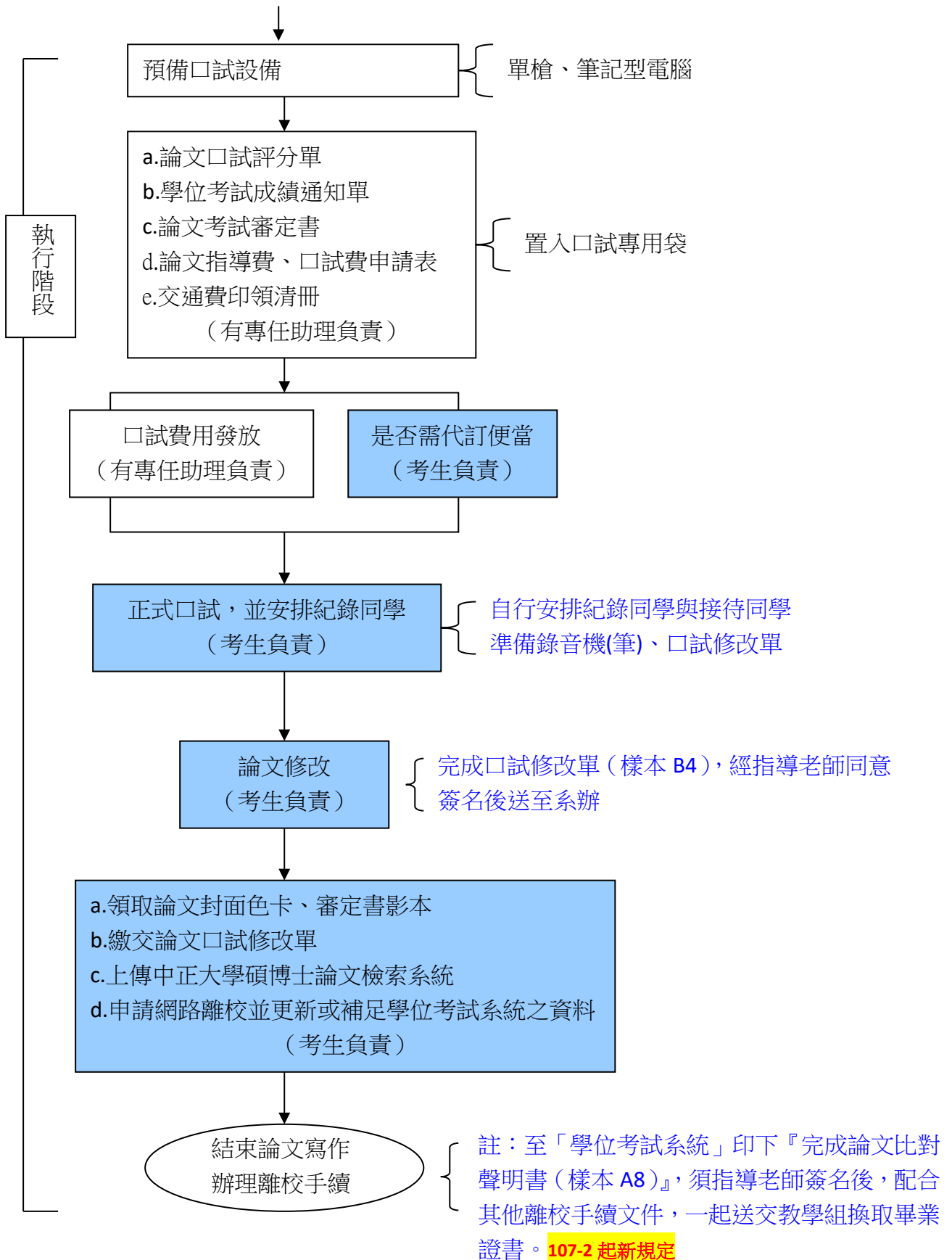

## 二十一、博士班研究生執行論文學位口試流程說明

### 一、重要議程時間

詳細日期仍應以當學期「教務處」公告為準，但相關重要日期(計有「申請日」、「執

行日」、「離校日」)按歷年慣例可以歸納如下：

- 公告期間：開學後即刻公告(開學後可逕教學組網頁確認)
- 申請時間：開學後起至學期末前 6 週(上學期約 12 月中旬，下學期約 5 月中旬)止
- 執行時間：考生申請後須經過 2 週起，直至當學期結束前 2 週，為口試執行時間
- 完成論文上傳與完成離校手續：最後一天約在當學期的結束日(或前後 1~2 天)

註：經由考生與指導教授討論後(獲得同意)，須自行規劃出執行日期(不含例假日)、執行時間(以上班時段為宜)、口試委員(含指導教授共 5 位，當中校外口委至少 2 位)，而地點另由系辦統一安排

### 二、申請資格

- 博士班修畢 24 學分，並取得博士候選人資格
- 博士班已參加 10 場成/高相關研討會
- 博碩士班以第一作者發表會議論文至少 2 篇，以及有審查制度之期刊論文至少 1 篇
- 已參加本系所舉辦的博士學位論文至少 2 場
- 已完成計畫口試(學位論文與計畫論文方向須一致)，且與計畫口試間隔時間為：學位口試與計畫口試為不同學期；或學位口試與計畫口試雖相同學期，但已間隔三個月

### 三、申請流程與登錄

- 至教務系統-學位考試系統提出申請：<http://mis.cc.ccu.edu.tw/academic/qualify/>輸入學號、密碼(遺失者需持學生證親自前往教學組查詢)登入後，須先輸入論文名稱、指導老師姓名、口試委員姓名與基本資料，才能自該系統印出下列七項表單：
  - A1. ~~《學位考試同意書》(本表需指導老師簽名，參閱樣本 A1，本文件新制暫時取消)~~
  - A2. 《學位論文考試申請表》(本表需指導老師、考生簽名，參閱樣本 A2)
  - A3. 《學位論文考試委員名冊》(本表需指導老師簽名，參閱樣本 A3)
  - A4. 《學位論文指導費、口試費申請表》(參閱樣本 A4)
  - A5. 《學位論文考試交通費(印領清冊)》(參閱樣本 A5)
  - A6. 《學位論文考試審定書》(參閱樣本 A6)
  - A7. 《學位考試成績單》(參閱樣本 A7)
  - A8. 《完成論文比對聲明書》(參閱樣本 A8)
- 至本系網頁下載檢核資料表：<http://cyiaace.ccu.edu.tw/index.php>→表單下載→博士班

- B1. 《研究生參加博士論文學位口試證明表》(本表需指導老師簽名,參閱樣本 B1)
- B2. 《研究生參加研討會(含發表文章)紀錄表》(本表需指導老師簽名,參閱樣本 B2)
- B3. 《博士論文口試評分單》(五份,參閱樣本 B3)
- 至教務處教學組櫃臺,申請《歷年成績單》,該單位會收取 10 元工本費
- 105 學年度後入學者,需完成倫理研習證明並繳交《學術倫理研習證明》(參閱樣本 B8)
- 完成 Turnitin 論文比對,繳《比對結果首頁》(需 $\leq 20\%$ 且指導教授簽名,參閱樣本 B9)

#### 四、需繳交的申請文件

- 0. 獲指導老師同意欲提出學位口試申請者,至少須檢附下列文件(下列資料未齊全或未填妥者,教學組將不予受理):
  - (1) ~~《A1.學位考試同意書》(本表需指導老師簽名,本文件新制暫時取消)~~
  - (2) 《A2.學位論文考試申請表》(本表需指導老師、考生簽名)
  - (3) 《B1.研究生參加博士論文學位口試證明表》(本表需指導老師簽名)
  - (4) 《B2.研究生參加研討會(含發表文章)紀錄表》(本表需指導老師簽名,佐證資料諸如:研習證明、研習條、發表證明...等,需另頁黏貼後,與本表裝訂在一起)
  - (5) 《B3.博士論文口試評分單》(乙式五份)
  - (6) 《歷年成績單》
  - (7) 《B9.論文比對結果首頁》
  - (8) 《博士候選人證書》正本
  - (9) 105 學年度以後入學者,需額外繳交《B8.學術倫理研習證明》
- 1. 口試委員確定後(獲指導老師同意),需再補齊下列申請文件(下列資料依教學組規定,須在口試執行日 2 週前補齊):
  - (1) 《A3.學位論文考試委員名冊》(本表需指導老師簽名)
  - (2) 《A4.學位論文指導費、口試費申請表》
  - (3) 《A5.學位論文考試交通費(印領清冊)》
  - (4) 《A6.學位論文考試審定書》
  - (5) 《A7.學位考試成績單》

註 1: 上述總計 13 份申請文件,得在第一次提出學位口試申請時,就全部提交。

註 2: 考生確定執行日期、執行時間後,需主動通知系辦,以利安排口試地點與公告。

註 3: 論文紙本(五份)未能在 10 天前繳交者,須請自行寄送至口試委員。

#### 五、執行當日與當下注意事項

- 1. 學位口試全程 90~120 分鐘
  - 考生須提前 30 分鐘抵達口試地點
  - 口試桌會備有筆記型電腦(中文字體僅提供標楷體、新細明體)

- 須自備隨身碟（確實檢查當日簡報 PPT 已存入），並燒錄至光碟以為備用
  - 請自備錄音設備或找同學幫忙做紀錄，以利日後論文的修改
2. 口試者須自備 PPT 進行報告（報告時間約 30 分鐘，PPT 以不超過 30 頁為宜）
  3. 系辦會統一為口試委員準備「茶水、咖啡」
    - 如欲準備額外茶點，建議附上提袋，以方便委員將未用完的茶點攜回
  4. 校外口委如非搭乘公共運輸（主要是指：計程車），需由考生支付委員交通費用
  5. 口試過程如經口試委員修改論文題目者，需至系辦以電腦登錄教務系統-學位考試系統，進行論文題目修正後，再次印出修正後的《A6.學位論文考試審定書》與《A7.學位考試成績單》
  6. 口試通過後，需向系辦索取當年度「論文封面色卡」，該色卡另會註明當年度論文數量。

## 六、口試後需按委員要求完成論文修正，並將論文定稿上傳

- 按委員意見修正論文，將修正過程彙整至《B4.論文口試紀錄表》（至本系網頁下載，參閱樣本 B4），並再次進行 Turnitin 論文比對（需 $\leq 20\%$ ）後印下《B9.論文比對結果首頁》
- 上述 B4 與 B9 兩份文件，均經指導老師簽名確認核可後，送教系辦換取「經審核通過之《A6.學位論文考試審定書》」影本
- 確實依照 APA 論文格式進行排版，並轉成 PDF 檔後，進行「上傳論文」，步驟如下：
  1. 先至電算中心申請您的 E-mail 帳號（校內 IP 申請）：  
<http://140.123.26.13/account/>
  2. 再申請「上傳論文帳號」：[http://cloud.ncl.edu.tw/ccu/in\\_pop3.php?school\\_id=274](http://cloud.ncl.edu.tw/ccu/in_pop3.php?school_id=274)
  3. 將修改好之論文上傳至本校圖書館「碩博士論文上傳系統」，網址如下：  
[http://cloud.ncl.edu.tw/ccu/in\\_pop3.php?school\\_id=274](http://cloud.ncl.edu.tw/ccu/in_pop3.php?school_id=274)，注意事項如下：
    - 請將修改好後的論文轉成 PDF 檔後再行上傳
    - 下載浮水印，封面需置放本校浮水印，內頁得視個人意願決定是否置放
    - 印下《授權書》填妥後並簽名，請置於論文內一起送印，論文排版順序如下  
(詳細格式、範本表單參閱「附錄 1、本系碩(博)士學位論文格式規範」)：  
(1)封面（需浮水印）→ (2)《A6.學位論文考試審定書》→  
(3)《授權書》→ (4)謝詞 → (5)中文摘要 → (6)英文摘要 → (7)目次 →  
(8)表次 → (9)圖次 → (10)論文全文 → (11)參考文獻 → (12)附錄
- 當年度的紙本論文需求數量，如「論文封面色卡」上的註明所示

## 七、辦理網路離校與離校手續

1. 按教學組規定，網路離校須在您預定的離校日前 3 天完成申請，網址（密碼為身份證字號，首字英文字母須大寫）：<http://osa.ccu.edu.tw/leave/>，申請後印下《網路離

校手續單》(參閱樣本 B5)

2. 按教學組規定，在您預定的離校日前 3 天亦須先檢送「1 本正式完稿論文紙本」至系辦，以利教學組辦理畢業證書換發(教學組審核通過後，會以此製作畢業證書)
3. 辦理離校手續當天，同學需備妥：
  - (1) 《B5.網路離校手續單》
  - (2) 紙本論文(數量如當年度色卡所示，1 本交至圖書館，其餘交由系辦)
  - (3) 論文光碟片 1 片(請將論文轉成 PDF 檔後再行燒錄)
  - (4) 《本系離系確認單》(可至本系網頁下載，參閱樣本 B6)
  - (5) 《本系畢業聯絡資訊及系友會入會表》(可至本系網頁下載，參閱樣本 B7)
  - (6) 學生證(需至教學組繳回)
4. 辦理離校的流程如下：
  - (1) 系辦(繳交論文、繳論文光碟片、歸還研究室鑰匙、繳《B6.本系離系確認單》、繳《B7.本系畢業聯絡資訊及系友會入會表》)
  - (2) 圖書館(繳交論文、確認是否已無欠書未還)
  - (3) 保管組及其他單位(可詢問目前該單位，來確認下一個單位為何)
  - (4) 教學組(各處室審核通過後，即可於教學組繳回學生證，以及繳交《A8.完成論文比對聲明書》，領取畢業證書)

二十二、離系（所）確認單

國立中正大學

成人及繼續教育學系暨高齡者教育研究所  
離系（所）確認單

學生姓名：

學號：

| 已交者打勾      | 確認事項  |
|------------|---|
|            | (1)繳交 4 <sub>(系上)</sub> +1 <sub>(圖書館)</sub> 本論文+1 <sub>(教學組)</sub> 本論文。   |
|            | (2) 論文光碟片 1 片，內容需含中英文論文摘要，並請將其轉成 PDF 檔後再行燒錄。  |
|            | (3) 歸還側門鑰匙、研究室刷卡卡片。<br>①卡片未歸還者，酌收工本費 100 元/張<br>②卡片遺失申請補發，酌收工本費 100 元/張   |
| 表單：<br>會費： | (4) 繳交『 <a href="#">畢業聯絡資訊及系友會入會表</a> 』及常年會費 300 或 500 元。<br>會費係供系友會運作，系友會會定期發行電子會訊，並每年舉辦活動，以凝聚系友及教師間情誼並促進資訊交流。 |

承辦日期： 年 月 日

承辦人：

## 二十三、成教系畢業聯絡資訊及系友會入會表

### 國立中正大學成人及繼續教育學系 畢業聯絡資訊及系友會入會表

101.6.15 製

|   |   |                 |              |
|---|---|-----------------|--------------|
| 姓名  |   | 性別              |              |
| 學號  |   | 出生日期            |              |
| 學制  | <input type="checkbox"/> 大學部 <input type="checkbox"/> 成教碩士班 <input type="checkbox"/> 高齡碩士班 <input type="checkbox"/> 碩士在職專班 <input type="checkbox"/> 博士班   |                 |              |
| 畢業年度  | 年      月  | 入學年份            |              |
| 永久通訊處   |   |                 |              |
| 目前通訊處   |   |                 |              |
| 聯絡<br>方式  | 電話  | 手機：             | 住宅：      公司： |
|   | 永久聯絡人   | 姓名：             | 電話：      關係： |
|   | E-MAIL  |                 |              |
|   | Face Book 帳號  | (如有，請務必留下)      |              |
| 近一年生涯規劃   | <input type="checkbox"/> 就業 (公司及單位) _____<br><input type="checkbox"/> 研究所 (校名及系所) _____<br><input type="checkbox"/> 準備國家考試 <input type="checkbox"/> 準備升學考試 <input type="checkbox"/> 獵業中 <input type="checkbox"/> 服兵役<br><input type="checkbox"/> 其它 _____ |                 |              |
| 會費： <input type="checkbox"/> 300 元 <input type="checkbox"/> 500 元   |   |                 |              |
| 為凝聚畢業系友之情誼及並促進資訊交流，系友會會定期發行電子會訊，並每年舉辦活動，經費來源由系友會會費支應，承蒙您的贊助支持，讓系友會有運作之泉源，系友會相關資訊與活動會不定期以 e-mail 方式寄發給您。在此謝謝您！ |   |                 |              |
| 建議：   |   |                 |              |
|   |   |                 |              |
| 申請人：  | 簽章  | 年      月      日 |              |